

日置市 社協だより

じぶんの町を良くするしくみ。

運動期間

赤い羽根共同募金 10.1(火) — 12.31(火)

共同募金運動は、昭和22年に始まり、今年で78回目を迎えます！

これまで、それぞれの時代に応じた、社会福祉・地域福祉の向上のために役立てられて参りました。これもひとえに、市民の皆様方一人ひとりのご支援・ご協力の賜物と心から感謝申し上げます。今年も、募金の趣旨を市民の皆様に理解していただき、また共にじぶんの町を良くしていく取り組みを進められるよう努めて参ります。



共同募金運動は、北海道から沖縄まで全国一斉に行われます！

毎年1回、全国一斉に募金を行うため、厚生労働大臣の告示によって募金期間が決められており、10月から12月までは一般募金を、12月中は歳末たすけあい募金もあわせて行われます。

共同募金目標額
9,663千円

一般募金
8,051千円
歳末たすけあい募金
1,612千円

日置市（地区別）	東市来	伊集院	日吉	吹上
一般募金額	1,930,000円	3,595,000円	1,070,000円	1,456,000円
歳末たすけあい募金額	412,000円	700,000円	200,000円	300,000円
合計	2,342,000円	4,295,000円	1,270,000円	1,756,000円

あなたが
100円募金した場合

市町村を越えた広域での活動や災害時の備えに使われています。

30円

70円

あなたのまちへ
(日置市)
自治会や地区公民館活動
ベンチ・新一年生の傘
敬老祝い・子育て支援

じぶんの町を良くするしくみ

一般募金の約7割が、「じぶんの町を良くするしくみ。」として日置市内で使われています！

令和6年度の助成計画については、次のとおりです。

今年度の助成額
8,595,503円

募金区分	事業名	助成額
一般	(1)日置市社会福祉協議会が行う地域福祉活動	3,500,000円
	(2)地区公民館が行う地域福祉推進活動	150,000円
	(3)自治会が行う小地域福祉活動事業	1,873,000円
	(4)プログラム型助成	1,103,000円
	(5)公募による助成	198,002円
	一般募金合計	6,824,002円
歳末	地域福祉活動支援事業 ※社協が行う福祉活動・ボランティア活動等 (自治会・地域福祉活動支援事業は令和3年度をもって終了)	1,771,501円

残りの3割は市町村を越えた広域での活動や災害時の備えのために使われています。

令和5年度 事業報告・決算報告 P2・P3
ボランティアセンターから発信 やってみたい！ P4・P5
令和6年度 日置市社会福祉協議会養成講座 P6
フードバンク活用支援事業の実施に関する協定調印式/制服リユース
ラボちゃんからのお知らせ P7
災害時等における施設利用の協力に関する協定調印式
寄附金の状況 P8

フォローおねがいします

フェイスブック

インスタグラム



広報誌
日置市社協だよりは
本会ホームページでも
ご覧いただけます。



令和5年度 日置市社会福祉協議会 事業報告・決算報告



「とも」に生き共に創るみんなが暮らしやすいまちひおき

令和5年度の事業計画に基づき、地域福祉を推進する中核的団体として地域福祉の向上と充実を目指して、諸事業に取り組みました。

行政をはじめ、各種団体・関係機関及び地域住民の皆様のご支援、ご協力により事業の推進を図ることができました。以下、実施事業の概要を報告いたします。

事業報告

組織体制の充実・強化

- ・理事会・評議員会の開催
- ・職員の資質向上・研修会の実施など

財政基盤の強化促進

- ・財源の確保、有効活用
- ・ファンドレイジング手法の導入
(募金機能付き自動販売機の設置)

広報活動の推進

- ・社協だよりの発行
- ・ホームページ・SNSの運用

生活支援体制整備事業(市受託事業)

- ・地域資源の把握
(集いの場訪問、取材)
- ・見守り活動支援、
各種研修会



集いの場訪問

地域福祉活動の推進

- ・心配ごと相談及び無料法律相談の実施など
- ・生活困窮世帯修学支援事業(リユース事業)
- ・第19回日置市社会福祉大会の開催
- ・かごしまおもいやりネットワーク事業



第19回日置市社会福祉大会

指定管理事業(市受託事業)

- ・老人、総合福祉センターの管理運営など

福祉団体事務局

ボランティア活動の推進

- ・ボランティア活動センターの運営
- ・ボランティアの相談・援助(登録、斡旋、連絡調整)
- ・ボランティア講座・研修会等の実施
- ・ふれあい・いきいきサロンの推進
- ・有償ボランティアの推進

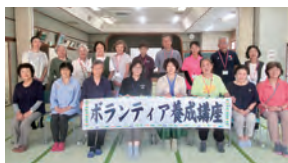

地域みんなが主役!!
ボランティア養成講座

福祉教育の推進

- ・ボランティア活動協力校の指定と活動支援
(市内小・中・義務教育・高等学校24校)
- ・小・中・義務教育・高等学校の福祉体験学習の実施
- ・子育て支援の推進(ひおき子育てサロンの開催)



ヒオキッズフェスタ

共同募金事業の推進

- ・赤い羽根・歳末たすけあい募金運動の推進
- ・フードバンク
- ・よりそいカフェ

貸付事業

- ・生活福祉資金貸付事業(県社協受託事業)
- ・地域くらし・ささえあい事業(県社協受託事業)
- ・たすけあい資金貸付事業

在宅福祉サービスの充実

- ・通所介護事業(デイサービス)
- ・高齢者在宅給食宅配事業(市受託事業)



通所介護東市来事業所

福祉サービス利用支援事業

- ・日常的な金銭管理など

日赤事業の啓発・推進

- ・会費の募集及び会員増強

令和5年度 決算報告

※法人合計(令和6年3月31日現在)

資金収支計算書

(単位:円)

会費収入	6,041,400
寄附金収入	2,950,298
経常経費補助金収入	54,251,039
受託金収入	62,741,148
貸付事業収入	236,394
事業収入	28,218,120
介護保険事業収入	31,253,310
受取利息配当金収入	2,761
その他の収入	2,317,836
事業活動収入計(1)	188,012,306
施設整備等寄附金収入	300,000
施設整備等収入計(2)	300,000
サービス区分間繰入金収入	514,163
その他の活動による収入	6,484,552
その他の活動収入計(3)	6,998,715
前期末支払資金残高(4)	124,131,613
収入合計(5)=(1)+(2)+(3)+(4)	319,442,634
人件費支出	124,643,920
事業費支出	65,912,091
事務費支出	4,731,453
貸付事業支出	210,000
助成金支出	1,037,000
事業活動支出計(6)	196,534,464
固定資産取得支出	360,800
施設整備等支出計(7)	360,800
積立資産支出	800
サービス区分間繰入金支出	514,163
その他の活動による支出	3,351,780
その他の活動支出計(8)	3,866,743
支出合計(9)=(6)+(7)+(8)	200,762,007
当期末支払資金残高(10)=(5)-(9)	118,680,627

事業活動計算書

(単位:円)

会費収益	6,041,400
寄附金収益	2,950,298
経常経費補助金収益	54,251,039
受託金収益	62,741,148
貸付事業収益	1,394
事業収益	28,218,120
介護保険事業収益	31,253,310
その他の収益	1,109,488
サービス活動収益計(1)	186,566,197
受取利息配当金収益	2,761
その他のサービス活動外収益	1,208,348
サービス活動外収益計(2)	1,211,109
施設整備等寄附金収益	300,000
サービス区分間繰入金収益	514,163
サービス区分間固定資産移管収益	953,170
特別収益計(3)	1,767,333
前期繰越活動増減差額(4)	119,203,333
収入合計(5)=(1)+(2)+(3)+(4)	308,747,972
人件費	123,028,676
事業費	65,942,631
事務費	4,700,913
助成金費用	1,037,000
減価償却費	1,631,819
サービス活動費用計(6)	196,341,039
サービス区分間繰入金費用	514,163
サービス区分間固定資産移管費用	953,170
特別費用計(7)	1,467,333
支出合計(8)=(6)+(7)	197,808,372
当期末繰越活動増減差額(9)=(5)-(8)	110,939,600
次期繰越活動増減差額(10)	110,938,800

貸借対照表

(単位:円)

資産の部		負債・純資産の部	
◇流動資産	137,598,207	◇流動負債	25,017,580
現金預金	121,133,382	事業未払金	16,549,411
事業未収金	4,379,234	その他の未払金	832,380
未収金	11,778,221	預り金	2,461
立替金	307,370	職員預り金	1,533,328
◇固定資産	119,476,287	賞与引当金	6,100,000
(基本財産)	4,000,000	◇固定負債	50,717,314
定期預金(基本)	4,000,000	退職給付引当金	50,717,314
(その他の固定資産)	115,476,287	負債の部合計	75,734,894
構築物	1	◇基本金	400,000
機械及び装置	92,348	1号基本金	400,000
車輛運搬具	2,863,229	◇その他の積立金	70,000,800
器具及び備品	1,649,621	法人運用積立金	70,000,800
ソフトウェア	126,236	◇次期繰越活動増減差額	110,938,800
退職手当積立基金預け金	40,637,432	次期繰越活動増減差額	110,938,800
法人運用積立資産	70,000,800	(うち当期活動増減差額)	▲8,263,733
貸付事業貸付金	78,000		
その他の固定資産	28,620		
		差引純資産	181,339,600
資産の部合計	257,074,494	負債の部及び差引純資産合計	257,074,494



ボランティアセンターから発信 **やってみっど!**

施設との交流や、専門職の方の話など、地域の方々にもご協力いただきながら、児童生徒のより良い学びを進めていけるように今後も取り組んでまいります。各地域の担当職員に、お気軽にご相談ください。

4/30(火) 5/1(水)

福祉体験学習

伊集院小学校 4年生 144名

内容：高齢者疑似体験、車いす体験、白杖体験



高齢者疑似体験

- ・高齢者の体験で、装具を付けて身体が思いどおりに動かなくて大変だった。



車いす体験

- ・車いすを押して、コーンが置いてある所が曲がりにくかった。段差のところ、車いすを上げる時、難しかった。



白杖体験

- ・今日は隣に人がいたけど、1人だったら信号とかは、どうするのかかなと思った。
- ・アイマスクをして、見えなくてどこを歩いているのか分からなかったけど、隣の人が支えてくれたので怖くなかった。

担任の先生から

- ・介助される立場に立つことで、どのような声掛けが必要か、相手にリラックスしてもらうには、どうしたら良いか考えた児童もいた。
- ・町の中で、もし困っている人を見かけたら「声を掛けたい」「手助けをしたい」と感じている児童もあり、また「自分にできること」を考えている児童もいた。

6/8(土)

親子防災講座

伊集院北小学校 参加者 186名

内容：講話、防災カップづくり、非常食説明



伊集院北小学校で、親子防災講座を実施しました。講話では災害、ハザードマップについて話し、災害時のクイズや動画視聴を行いました。「防災カップづくり」では親子で協力して作り、非常食の説明も行いました。今回の親子防災講座は、危険箇所の確認など親子で防災を考えるきっかけづくりになりました。

感想

- ・防災についていろいろ知れて良かった。
- ・災害の種類によって、避難の仕方が違うことがわかった。
- ・話を聞いて、気づけないことにも気づけてよかった。
- ・いろいろな非常食があることが分かった。



ボランティア活動紹介

暑中お見舞いハガキの作成 (伊集院北中学校)

伊集院地域では毎年、80歳以上のひとり暮らしの高齢者に暑中お見舞いのハガキを送っています。今年は伊集院北中学校のみなさんにボランティア活動の一環として「自分が頑張っていること」を添えたハガキを書いていただきました。後日学校へ、受け取った方からお礼の電話やハガキも届きました。



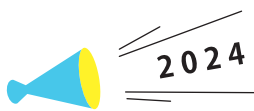

2024 サマーボランティア体験

実施期間：2024.8.1 [木] ▶ 8.30 [金]

ボランティア活動への参加を促進するため、7月及び8月を「サマーボランティア体験月間」と定め、日置市内の福祉施設や保育園等において体験プログラムを実施しました。
今年度は、20施設にご協力をいただき、中学生・義務教育学校生40名、高校生59名が参加しました。

体験先（敬称略）

【福祉施設】

- 介護老人福祉施設やはずの里
- デイサービスセンターやはずの里
- 特別養護老人ホーム秋光園
- グループホーム秋光園
- 日置市社協通所介護東市来事業所
- 障害者支援施設ふるさと学園
- ホームホスピス鹿児島もくれんの家
- 社会福祉法人曙福祉会
- デイサービス住宅型有料老人ホームしろうぞの

【保育園・こども園】

- 美山保育園
- いじゅういんきた保育園
- あづま保育園
- 妙円寺こども園
- 吉利保育園
- 認定明信寺こども園
- 田代保育園
- 厳浄寺保育園
- 認定こども園吹上中央こども園

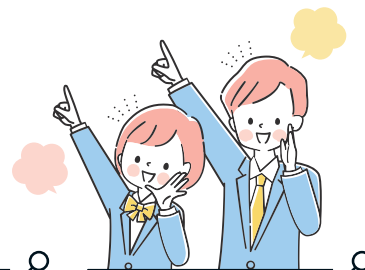

体験生は、1～3日間の活動期間の中で、食事の片づけ、イベント手伝い、交流や話し相手、見守り、読み聞かせなどに取り組みました。



体験生の感想

- ・ 保育士は体力勝負だと思ったけど、子どもたちの笑顔に癒された。
- ・ 普段はできない様な体験ができ、高齢者に個人差があることを再確認できた。
- ・ 高齢者の方々が、施設でどのような生活をしているのか知れてよかった。
- ・ 高齢者に敬意をもって接しなければと思いました。

施設側の感想

- ・ 「子どもと関わる仕事」の魅力を少しでも伝えられたように思います。子どもたちだけではなく、職員にとっても良い時間になりました。
- ・ ボランティアを通じて、高齢者の方と接したり、理解したりすることは貴重な体験になると思いました。



台風の影響により、皆様の安全を考え中止した日程もありました。施設の皆様と体験生にはご理解ご協力をいただきありがとうございました。ぜひ来年度もご協力、ご参加をお待ちしております。

令和6年度 日置市社会福祉協議会養成講座

日置市社会福祉協議会では、「とも」に生き 共に創る みんなが暮らしやすいまち ひおき」実現のため、地域 みんなが主役!!ボランティア養成講座・ひおきよりそい支援員養成講座の2つを合同で開催しました。大雨の為、中止になった講座もありましたが、延べ104名の方が参加されました。

回	開催日	内容	講師名
1	5月23日(木)	精神障がいについて	特定非営利活動法人若草会 池田規貢夫氏
2	5月30日(木)	ひきこもりの方への理解と支援について	ひきこもり地域支援センター 福藺翔氏
3	6月6日(木)	障がいをもった子どもと家族の支援	ことばの教室 そらまめキッズ 福田涼氏
4	6月13日(木)	認知症について	伊集院地域民生委員・児童委員 佐々木郁代氏
5	6月28日(金)	傾聴について	社会福祉士・精神保健福祉士 佐々美彌子氏
6	7月17日(水)	居場所づくり・ひおきよりそいカフェ体験	日置市社会福祉協議会



受講者の感想

生活や仕事の場面でも生かせる内容でとてもよく、気づきや学びがありました。

身近なテーマでとても役に立ちました。

心のふれあいの大切さを感じました。

フードバンク活用支援事業の実施に関する協定調印式



日時 令和6年8月8日(木)13:00～
場所 富ヶ原組福祉プラザ(日吉老人福祉センター)

フードバンク薩摩と日置市社会福祉協議会はフードバンク活用支援事業の実施に関する協定を締結いたしました。

日置市社会福祉協議会が実施する社協事業およびフードバンク事業等を通じて、フードバンク薩摩が善意で企業等から寄贈を受けた食品等を、生活困窮者に提供することで事業の推進をはかることを目的としています。

制服リユース さらに充実!

思い出のたくさんつまった制服・体操服など、まだまだ使えるものはありませんか? 「物を大切に作る気持ち」と「必要な誰か」の橋渡しをしています。

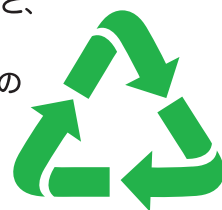

必要な方

伊集院こどもふれ愛食堂「憩いの家」に常時展示しています。お気軽にお立ち寄りください。サイズ等の問い合わせは直接ご来館いただき、確認の上ご自由にお持ち帰りください。

制服展示会場 憩いの家

日置市伊集院町徳重434
開館日時:月曜・水曜・金曜・日曜
9:00~17:00
館長(有村:090-9650-0102)
TEL/FAX 050-1109-3483

ラボちゃんからのお知らせ



第20回 日置市社会福祉大会

“とも”に生き 共に創る みんなが暮らしやすいまちづくり

参加無料！
ぜひお越しください



※写真は第19回日置市社会福祉大会の様子です。



令和6年

11月30日 | 土 | 13:00~16:30 (受付12:30~)
富ヶ原組福祉プラザ(日吉老人福祉センター)大ホール

主催：日置市、日置市社会福祉協議会、日置市共同募金委員会
内容：オープニングセレモニー

表彰(社会福祉功労者、福祉作文・標語入選者、児童生徒のボランティア活動者)
福祉作文朗読・福祉標語紹介
ボランティア活動発表
就労支援施設の物品販売 等

※駐車場には限りがございますので、乗り合わせてお越しください。

※本大会は手話通訳がつきます。

社会福祉大会に関する問い合わせ先：日置市社会福祉協議会 TEL 099-246-8561

記念講演

「住民主体活動が変える地域の未来」

講師 吉田晴哉氏

社会福祉法人 三股町社会福祉協議会
COMMUNITY DESIGN LAB.

(コミュニティ デザイン ラボ)

災害時等における施設利用の協力に関する協定調印式



株式会社 ダイナム
鹿児島伊集院店

株式会社ダイナム鹿児島伊集院店と日置市社会福祉協議会が「災害時等における施設利用の協力に関する協定」を締結しました。

この協定は、地域貢献活動の一環として、災害時に株式会社ダイナム鹿児島伊集院店の駐車場の一部を、ボランティアを支援するセンターとして活用させていただくものです。



社会福祉法人
日置市社会福祉協議会

